

広報

もりや

<http://www.city.moriya.ibaraki.jp/>

CONTENTS

2 きらめき守谷夢彩都フェスタ2007開催！

3 守谷駅周辺区画整理地内第3期宅地分譲開始

4 情報ひろば

10 指定管理者制度って何？

11 みんなで考えよう！ 国民健康保険

12 子育て支援情報

16 守谷市職員の給与等の状況を公表します

19 生涯学習コーナー

25 みんなのひろば

26 MORIYAフォトニュース

28 食育だよりVol.12

Public Information MORIYA

8

2007 No.518



自然の宝庫で思い出の1ページ 夏休み子ども自然体験教室

7月24～25日、常陸大宮市御前山で開催された夏休み子ども自然体験教室。参加した小学生32名は、那珂川でのカヌー遊びや飯盒炊飯体験などを、大自然の中で思いっきり楽しみました。

守谷駅周辺
区画整理地内

第3期宅地分譲開始！

—つくばエクスプレス守谷駅から徒歩6分圏内—

●申込・問合せ先 守谷駅周辺区画整理事務所 ☎ 20-0255

○所在地 守谷駅周辺区画整理地内 ○分譲区画 20区画
○面積 168.00㎡～1,249.00㎡ ○販売価格 2,873万円～3億2,349万1,000円

販売枠	抽 選		一般公募の入札
	市民優先 住居地域で300㎡未満 商業地域で600㎡未満の物件	一 般 ※市民優先枠で申込みがな かった物件	住居地域で300㎡以上 商業地域で600㎡以上の物件
申込 期間	9月3日(月)～14日(金)		9月18日(火)～28日(金)
申込 条件	午前8時30分～午後5時 ※印鑑持参。土・日曜日及び祝日も申込可		
	次のすべてに該当する方 (1世帯につき2件まで可) ・平成19年1月1日以前に、市 に住民登録した方で、かつ継続 して抽選日当日まで住民登録が ある方 ・市税を滞納していない方	左記の条件は除く	・左記の条件は除く ・申込件数に制限なし
	※抽選に参加する方は、抽選当日に保証金として1件につき 10万円を納入する ※その他の申込条件は、取手都市計画事業守谷駅周辺一体型土地区画整理事業保留地処分に関する 規則などの定めるところによる		
抽選・ 入札	10月14日(日)市役所大会議室 入札：午前10時～ 抽選：午後2時～		
制限事項 など	・所有権移転登記は区画整理の換地処分後(平成21年3月末予定)。それまでは土地の使用権のみ ・抽選の物件は、換地処分公告の翌日まで転売禁止 ・入札の物件には、土地利用において一部制限の物件あり		

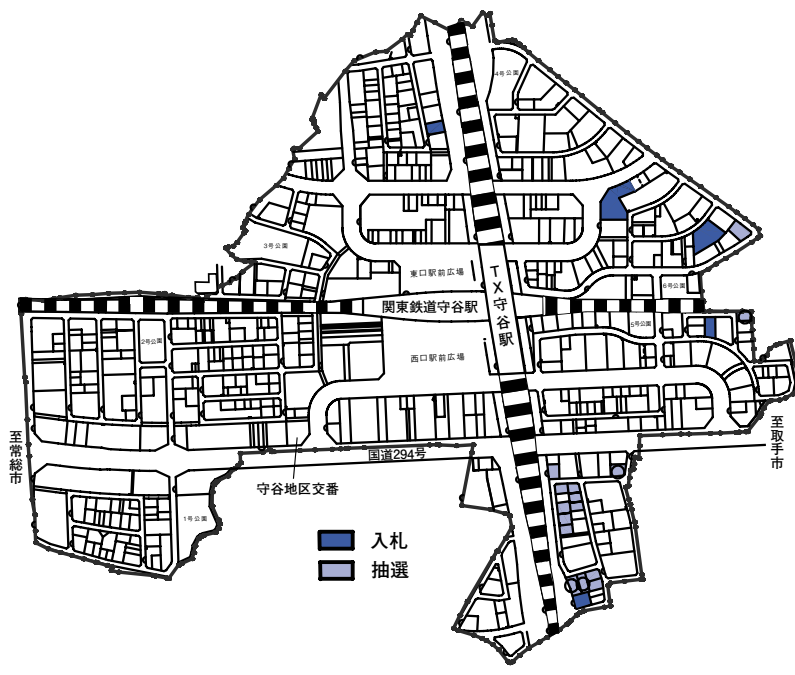

市民優先の物件

面積 (㎡)	売渡価格 (千円)	物件 数	平均単価 (円/㎡)
168.00～ 195.00	28,730～ 35,512	7	176,600
200.00～ 387.00	29,200～ 88,236	8	169,400

一般公募の入札物件

面積 (㎡)	最低落札価格 (千円)	物件 数	平均単価 (円/㎡)
313.29～ 336.00	47,664～ 56,112	3	162,400
920.00～ 1,249.00	187,680～ 323,491	2	232,000

※面積及び価格は、面積の確定により
変更する場合があります



8月25日(土)・26日(日) 守谷駅西口駅前広場

きらめき守谷夢彩都フェスタ 2007

●問合せ先 市役所経済課内「イベント実行委員会事務局」内線262・263
●主 催 きらめき守谷夢彩都フェスタ2007イベント実行委員会、守谷市

当日は、特設ステージにおけるよさこいソーラン踊り守谷大会やグループ・団体による舞踊・音楽などの披露のほか、各種物販・PRブースやビアホール、サンバダンス、大道芸、ミニSLなど楽しい催しをたくさん用意して皆様のご来場をお待ちしています。

【日 時】8/25(土)10:00～19:00 8/26(日)10:00～18:30 【会 場】守谷駅西口駅前広場

※時間・内容は変更が生じる場合があります。なお、当日駐車場はありませんので公共交通機関をご利用ください

特設ステージ

西口駅前広場の特設ステージでは、グループ・団体による舞踊、音楽、芸能などが行われます。

25日(土)		
No.	出演団体	内容
1	守谷高校吹奏楽部	オープニング
2	ジョイフルキッズ	舞踊
3	ジュニアアンサンブルもりや	クラシック音楽、 児童弦楽合奏
4	舞鼓の会	和太鼓
5	もりや児童合唱団	合唱
6	楊名時太極拳守谷同好会	太極拳
7	CRS 守谷フラサークル イリマ、カラニ	フラダンス
8	Dolce (ドルチェ)	コーラス
9	おけさ同好会	民謡舞踊
10	ウィンドアンサンブル守谷	吹奏楽

26日(日)		
1	ジュニアダンスクラブ	ダンス
2	CRS 守谷フラサークル マリン、ワイキキ	フラダンス
3	守谷市文化協会芸能部会	舞踊
4	伝統文化こども教室	舞踊・歌
5	守谷ふれあい太鼓	和太鼓
6	CRS 守谷フラサークル ブルームーン、リナ	フラダンス
7	守谷ジョイフルダンス愛好会 (ヴァンヴェール)	ダンス
8	カポエイラ マラナ	ブラジル格闘技
9	守谷バトクラブ	バトントワリング
10	クッシーズ	ベンチャーズ コピーバンド
11	ガッツミノルとふれあいカルチャー	ロック
12	H・K・B (エイチ・ケー・ビー)	ロック
13	アサヒビール軽音楽部	ポップス
14	Gadgets (ガジェッツ)	ロック
15	T.Reverb	ロック
16	梅后流江戸芸かっぱれ	舞踊
17	小笠原 千亜紀	民謡
18	成瀬流「彩の会」	日本舞踊
19	守谷市商工会女性部	舞踊
20	ふれあい守谷音頭(総踊り)	舞踊
21	サンバダンス(セシリダージ)	サンバダンス

よさこいソーラン踊り守谷大会

◆日時 8月25日(土)14:30～18:30
◆会場 西口駅前広場
◆出演団体 よさこいMORIYA/水戸藩
YOSAKOI連/水海道なでしこ連/花音会東海
花舞/YOSAKOIなごみ/スマイルキッズクラブ
/ジョイフルよさこい/龍舞/YOSAKOI母一縁/
いちかわ楽舞連/踊り隊/岩瀬瘦舞会/岩瀬瘦舞
会ジュニアチーム舞姫/成瀬流「彩の会」/舞人
/坂東市商工会女性部/将門YOSAKOI「響」
/聖徳大学りりーずYO☆SA恋チーム/ANGEL
♡BEAT/いしげ翔乃舞

大道芸・ピエロ

◆日時 8月25日(土)・26日(日)
◆会場 西口駅前広場及び土塔口

ミニSL

◆日時 8月26日(日)11:00～17:00
◆会場 西口駅前広場前道路

駅前ピアガーデン

アサヒビール(株)による「ビールのおいしい
まち・もりやAsahi BEER Garden」がオープン！

◆日時 8月25日(土)10:00～21:00
8月26日(日)10:00～20:00
◆会場 西口TX高架下

物販・PRブース

会場内テント(68ブース)で、地元特産物や観
光資源などのPR及び販売を行います。

◆日時 8月25日(土)10:00～19:00
8月26日(日)10:00～18:30
◆会場 西口駅前広場・土塔口広場ほか



8/23(木)17:15～19:00に、守谷市から「NHK
茨城県域デジタルテレビ放送」の生中継を実施予定。
イベント出演者たちが魅力をPRします。詳細は、
NHK水戸放送局(☎029-232-9885)までお問い合わせください。

乳ガン検診受診者募集！

検診名	対象年齢	検診 予約時間
超音波検診 (視触診併用)	30～40・42・ 44・46・48・ 50・52・54・ 56歳	① 13:00 ～13:15 ② 13:45 ～14:00
マンモグラフィー 検診(視触診併用)	41・43・45・ 47・49・51・ 53・55歳	13:00 ～13:15
マンモグラフィー 単独検診	57・59・61・ 63・65歳	14:00 ～14:15

▶**検診日**
9月25日(火)～28日(金)・10月1日(月)

▶**定員**
1日30名(多数の場合抽選)

※ただし、勤務先で検診を受ける方、妊娠中又は可能性のある方は除く

▶**検診料金**

- 超音波検診(視触診併用) 1,600円
- マンモグラフィー(視触診併用) 1,600円
- マンモグラフィー単独検診 800円

▶**申込方法**
8月27日(月)～9月7日(金)に、氏名・年齢・検診名・検診希望日を、電話又は窓口で伝え申し込む(土・日曜日を除く)

▶**会場・申込・問合先** 保健センター ☎ 48-6000

胃がん・大腸がん検診

がんは早期発見・早期治療が大切です。年に一度は検診を受けましょう(個人通知でのお知らせはしません)。

▼**対象** 市に住所を有する40歳以上(昭和43年3月31日以前生まれ)の方※ただし次の方を除く 勤務先で検診を受ける方/胃腸疾患で治療中の方/妊娠中又は可能性のある方

▼**内容・料金**
胃がん バリウムを飲んだレントゲン検診・100円/大腸がん 便潜血検査・400円※料金は検診日に徴収。75歳以上(平成20年3月31日現在)の方は無料

▼**定員**(先着順) 胃がん1400人/大腸がん1600人

▼**検診受付時間**
(各会場とも時間予約制)
午前7時～8時/午前8時～9時/午前9時～10時/午前10時～10時30分※今年度から、検診の流れがよりスムーズにいくために、更衣室を設置

▼**申込方法**
内容を確認の上、8月21日(火)～9月7日(金)に、

期 日	会 場
9/21(金)・25(火)	保健センター
9/26(水)・27(木)	郷州公民館
9/28(金)	北守谷公民館
9/29(土)・30(日)	保健センター
10/1(月)～3(水)	文化会館
10/4(木)・5(金)	市役所
10/9(火)	保健センター
10/10(水)・11(木)	高野公民館
10/12(金)	保健センター

希望日・受付時間を伝え、電話又は窓口で申し込む※土・日曜日を除き午前8時30分～午後5時15分。定員になり次第締切り

▼**申込・問合先** 保健センター ☎ 48-6000

献血にご協力を！

あなたの善意が、尊い命を救う力となります。皆さんの温かいご協力をお願いします。

▼**日時** 9月4日(火) 午前10時～午後4時※正午～午後1時は休憩時間

▼**会場** 西友薬市駐車場

▼**問合先** 保健センター ☎ 48-6000

守谷市国民健康保険医療費支出状況

支払月	区分	一般分		退職分		国保老人 医療給付
		医療給付	高額療養費	医療給付	高額療養費	
H19年6月	被保険者数(人)	10,774		3,516		2,577
	件数(件)	9,012	114	5,049	71	5,709
	金額(円)A	110,185,540	8,262,568	72,552,836	6,342,996	141,199,929
	1件あたりの金額(円)	12,227	72,479	14,370	89,338	24,733
	国保加入者1人あたりの金額(円)	10,227	767	20,635	1,804	54,792
H18年6月	被保険者数(人)	11,084		3,079		2,681
	件数(件)	9,037	116	4,425	62	6,251
	金額(円)B	114,058,998	10,047,111	58,734,667	5,650,940	148,888,524
	1件あたりの金額(円)	12,621	86,613	13,273	91,144	23,818
	国保加入者1人あたりの金額(円)	10,290	906	19,076	1,835	55,535
前年との比較(A-B)		▲3,873,458	▲1,784,543	13,818,169	692,056	▲7,688,595

auショップ守谷 みなさまのご来店お待ちしております!!

誰でも割 9月1日スタート!

☎0297-20-0017

住所/茨城県守谷市松並2000-40
営業/ am10:00～pm8:00 定休日/年中無休
携帯版 ホームページ 作成いたしました!

http://www.nichi-com.co.jp/au-moriya/

車の钣金 塗装 創業45年

ソメヤバンキン

(有)染谷钣金工業所

守谷市本町716
TEL:48-0274 FAX:48-0825

守谷郵便局下
セブンイレブン
シダックス
バンテイングセンター

守谷のパソコン屋さんにお任せ^^)

修理
トラブル解決

セットアップ
メンテナンス

個別指導
出張・遠隔地

フリーダイヤル ヨイサンキュー ミーク
0120-439-319
http://fureaipc.com/

親切なアドバイスで～

インターネット
パソコン
電子メール

ふれあいINTERNET
0120-19-2081 www.fureai.or.jp

情報ひろば

- くらし・環境・交通
- 届出・証明・税・年金
- 子ども
- 高齢者
- 教室・講座・イベント
- 情報・参加・交流
- 仕事

お知らせ

9月2日(日)
環境美化の日

地域の皆さんで、道路や公園等のごみ収集を行います。雨天の場合は中止(はつきりしない場合、各地区・町内会で判断)ですが、回収は行います。

▼**収集方法** 可燃・不燃ごみ、空き缶は指定ごみ袋に、使用済み乾電池は適宜袋に入れて収集※環境美化の日以外に自治会等で清掃活動を実施する場合、指定袋の配付及びごみの回収を行います(事前に連絡)

▼**問合先** 市役所生活環境課生活環境G 内線144

東京都圏内
トリップ調査

県では、皆さんから1日を使用した交通機関などを教えていただき、日ごろ感じている交通問題などについて把握し、暮らしやすい都市づくりの検討を進めていきます。

このため、9月から10月にかけて交通に関する調査「東京都市圏パースントリップ調査(事前調査)」を実施します。

調査のため、無作為に調査対象のご家庭に調査票を送付します。調査票が届いたご家庭には、ご協力をお願いいたします。

▼**問合先** 県都市計画課 ☎ 029-301-4579

みんなで参加しよう!

守谷市防災訓練

●問合先 市役所総務課総務・防災G 内線224

関係機関の相互連携を図るとともに、地域住民が参加する実践的な訓練を実施します。

▼目的

- 「自らの命は自ら守る。自らの地域は自らで守る」という実践的な訓練
- 防災関係機関による災害応急対策訓練
- 災害発生時における避難経路の確認のための避難所参集訓練

▼日時 9月2日(日)
午前10時～正午

※徒歩又は自転車・バイク(乗用車除く)で、最寄り

の避難所へ、午前10時までに参集願います

※雨天中止

▼対象 市民全員

▼避難訓練 自治会・自主防災組織単位で、指定された避難所に避難する訓練

※自治会等に未加入の場合、個別に参加してください

▼避難所訓練 備蓄品の確認/避難所運営時の行動及び心得/消火器による初期消火訓練/消火栓又は消防用ポンプを使用した放水訓練/応急手当訓練(訓練内容は避難所によって異なる)

※各地区ごとに避難所を指定していますが、訓練では最寄りの避難所へ参加しても結構です。なお、今年度はもりや学びの里での訓練は行いません

高齢者水中体操

「水中体操ってどんなことするんだろう?」「水に入るのがちょっと不安」という方でも大丈夫!

この体操は、浅いプールで水の浮力を利用し、筋肉を刺激する運動です。ぜひこの機会に一度体験してみませんか。

▼日時 第1回 9月5日(水)・12日(水)／第2回 9月6日(木)・13日(木) いずれも午後1時～2時
▼会場 常総運動公園内温水プール▼対象 60歳以上で健康な方 各回30名※超過の場合抽選。初めての方便先▼参加費 無料▼申込方法 往復はがきに、希望回・

住所・氏名・年齢・電話番号を記入し、8月24日(金)必着で郵送又は窓口で申し込む

▼申込・問合先 市社会福祉協議会 〒302-0011 6 守谷市大柏954-3 げんき館内 ☎45-00088

夏休みハイウェイ見学会

NEXCO東日本では、高速道路をもっと知っていただくため、「ハイウェイ見学会」を開催します。

▼日時 8月26日(日) 午前10時30分～午後3時※雨天決行▼対象 小学4～6年生の親子20組40名※多数の場合抽選▼内容 警察、パトカー、高速道路で働く

車の展示及び試乗／道路管制センターの見学／高速道路の工事現場見学▼その他 動きやすい服装・運動靴／昼食は主催者側で用意／傷害保険を付保▼後援 守谷市教育委員会ほか▼申込方法 申込書(申込先に用意)に必要事項を記入し、8月21日(火)必着で郵送

▼申込・問合先 東日本高速道路(株)谷和原管理所 〒300-2435 つくばみらい市筒戸1606 ☎52-2820

霞ヶ浦環境科学センター 夏まつり2007

霞ヶ浦や環境問題について、楽しみながら学びましょう。ぜひご来場ください。

▼日時 8月25日(土) 午前10時～午後3時30分※入場無料。土浦駅東口から無料送迎バスあり▼主な内容 環境関係団体による展示／研究室の一般公開／体験教室(アクリルたわし、マイバッグ、押し花、ペーパークラフト等)／クイズラリー／飲食コーナー・特産品販売／ミニコンサート・和太鼓演奏

▼会場・問合先 霞ヶ浦環境科学センター ☎029-828-0961

語り+DANCE わたしの戦争体験

▼日時 8月25日(土) 午後7時～▼会場 菩提樹ギヤラリー(☎48-2906)

▼内容 県内在住の3女性からの体験聞き書きを朗読「伐られたケヤキ」「日立市空襲」「いつかまためぐりあう」▼チケット 2500円※小・中・高校生無料。収益はユニセフに寄付▼後援 守谷市教育委員会ほか

▼問合先 高瀬 ☎0296-52-6028

出会いパーティー

結婚支援事業として、出会いパーティーを開催します。あなたも新しい出会いを探してみませんか?

▼期日 ①9月2日(日) ②9月30日(日)▼時間 午後1時30分～5時▼会場 ①オークラフロンティアホテルつくば つくば市吾妻1-1364-1 ②土浦市国民宿舎水郷 土浦市大岩田255▼対象 各コース

男女20名ずつ Aコース20歳～39歳/Bコース40～60歳▼参加費 男性4000円/女性2000円※当日徴収▼共催 いばらき出会いサポートセンター▼申込方法 ①8月26日(日)までに②8月30日(木)～9月23日(日)に、電話で申し込む▼申込・問合先 NPO法人ベル・サポート ☎0280-87-7085

人権相談所

人権についてお悩みのことがありましたら、一人で悩まずご相談ください。秘密は厳守します。

▼日時 9月3日(月) 午後1時～4時※事前予約不要。相談無料▼会場 文化会館▼相談内容 人権を侵害されている問題/金銭貸借・借地・借家・境界・農地・登記問題/相続・親族・扶養・結婚・戸籍問題/児童生徒のいじめ問題/そのほか人権に関する問題▼相談員 法務局担当官・人権擁護委員▼問合先 市役所くらしの支援課人権・同和対策室 内線137・138

総務省統計局からのお願い 労働力調査のお知らせ

「労働力調査」は、法律で定められた統計調査で、わが国の就業状況調査です。就業者数、完全失業者数、完全失業率などの動向が明らかにされ、経済対策や雇用失業対策に役立てられます。

この度、みずき野地区内において「労働力調査」が実施されます。知事から委嘱された調査員が、調査対象地区内の各世帯に名簿づくりのために伺います。この名簿をもとに、調査世帯を選ばせていただきます。労働力調査の内容を他に漏らすことや、目的外に使用することは固く禁じられています。そのため、調査にご協力いただいた世帯に迷惑がかかることはありませんので、ご協力をお願いします。

▶問合先 県統計課人口労働担当 ☎029-301-2649

救命講習会

今年度から内容が一部改正されましたので、以前受講した方もぜひご参加ください。

▼日時 9月9日(日) 午前9時～正午※受付は午前8時45分～▼対象 中学生以上 先着25名▼内容 心肺蘇生法、AED(自動体外式除細動器)等※軽い運動ができる服装▼申込方法 8月25日(土)以降に、電話又は窓口で申し込む▼会場・申込・問合先 守谷消防署 ☎46-0119

募集

MIFAフェスタ2007 「われら地球人」スタッフ

市国際交流協会では、「われら地球人」を開催します。毎年、JICA研修員や市内在住の外国の方々が、約40か国100名程参加しています。さまざまな国の人や文化に触れ合うことのできる、このイベントのスタッフを募集します。

▼期日 9月30日(日)▼会場 国際交流研修センター▼申込方法 8月22日(水)までに、電話又は窓口で申し込む。▼申込・問合先 市役所くらしの支援課内「市国際交流協会事務局」内線132

常総環境センター ふれあいデー参加者等

実行委員会では、イベントを盛り上げていただく参加者及びボランティアスタッフと、模擬店・フリーマーケットなど販売ブースの出店者を募集します。

稲戸井調節池に 市民の憩いの場を

国土交通省が整備を進めている稲戸井調節池(常磐自動車道から下流の取手市まで)は、利根川の流量調節のための調節池ですが、

▼日時 11月23日(金・祝) 午前10時～午後3時※雨天決行▼会場 常総運動公園、常総環境センター、老人福祉センター白寿荘▼問合先 常総環境センターふれあいデー実行委員会事務局 ☎48-2314

市はその一部に市民が憩える場を設けるべく協議を進めています。今後の計画策定のために、皆さんのご意見をお寄せください。

▼募集期限 8月31日(金)まで▼意見提出方法 市ホームページから回答、又は市役所企画課・総合案内、各公民館、文化会館、仲町行政サービスセンター、中央図書館に備え付けのアンケート用紙に記入する▼問合先 企画課 内線331

国民年金 遺族基礎年金

遺族基礎年金は、国民年金加入中の方、又は老齢基礎年金を受ける資格期間(原則として25年)を満たした方が死亡したとき、その方によって生計を維持されていた子のある妻又は子に、子が18歳に達する日以後の最初の3月31日になるまでの間(1・2級の障害のある子の場合は20歳になるまで)、請求をすることにより支給されます。

年金を受けるための要件

次のいずれかに該当する国民年金の被保険者又は被保険者であった方が死亡したときに、その方によって生計を維持されていた遺族(子のある妻又は子)に支給されます。

- ①死亡日の属する月の前々月までの国民年金被保険者期間のうち、保険料納付済期間と保険料免除期間が3分の2以上あること(60歳以上65歳未満の被保険者の方が死亡した場合は、死亡当時、日本国内に住所のある方が該当)
- ※なお、特例として死亡日の属する月の前々月までの1年間に保険料の滞納がないこと
- ②老齢基礎年金の受給資格期間を満たしているか、老齢基礎年金の受給権者であること

年金額(平成19年度)

子のいる妻が受ける場合の年金の額

子の数	基本額	加算額
1人	792,100円	227,900円
2人	792,100円	455,800円

※子が3人以上いる場合、1人につき75,900円加算

子が受ける場合の年金の額

子の数	基本額	加算額	1人当たりの額
1人	792,100円	-	792,100円
2人	792,100円	227,900円	510,000円

※子が3人以上いる場合、1人につき75,900円加算

※子が複数いる場合は、基本額と加算額の合計を子の人数で割った額が1人当たりの支給額

●問合先

- ・土浦社会保険事務所
【請求手続・相談】☎029-824-7169
【資格・納付・免除】☎029-824-7121
- ・市役所国保年金課保険年金G 内線105・106・108

みんなで考えよう！国民健康保険

～国保財政の財源内訳や国保税の算定方法など～

●問合せ先 市役所国保年金課 内線 101 ～ 104

国保の財政運営

医療機関において、患者の自己負担分を除く給付費（医療費等）については、基本的には保険税と公費（国・県・市町村）で半分ずつ負担されることになっています（下表）。

国民健康保険は市町村の特別会計として運営されていますが、収入に応じて支出を抑制するということはできず、支出に合わせて予算を組まなければなりません。医療費が増加していく場合には、保険税率の見直し又は一般会計からの繰入れにより賄うことになります。

しかし、一般会計からの繰入れは国保加入者以外の住民も含めた負担となり、不公平感を招くことになります。

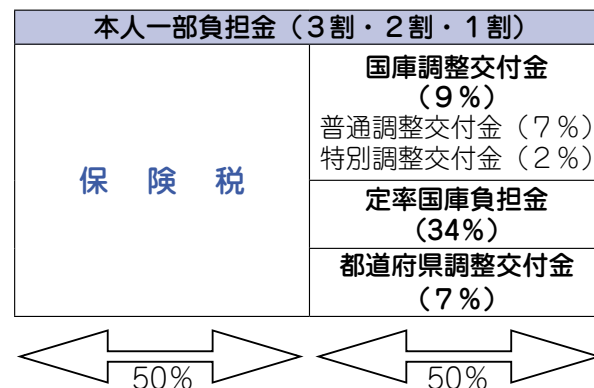

国保の保険税

●保険税の決め方

市区町村のその年度の医療費の総額を推計し、国などの補助金などを除いた分が一年間の保険税です。各世帯の保険税額（医療保険分・介護保険分）は、次の4つの中から組み合わせを決定し、一世帯当たりの保険税が決まります。

所得割	その世帯の加入者の所得状況に応じて算定
資産割	その世帯の加入者の資産に応じて算定
均等割	加入者一人当たりいくらとして算定
平等割	一世帯当たりいくらとして算定

◎守谷市では、医療保険分について所得割・資産割・均等割・平等割の組み合わせで、介護保険分については所得割・均等割・平等割の組み合わせで課税しています。

平成12年の介護保険の導入により、40歳以上の方は介護保険料も納めることになっています。40歳から64歳の方（介護保険の第2号被保険者）は、医療保険分と介護保険分を一括して国保の保険税として納めます。

40歳未満の方	40歳から64歳の方	65歳以上の方	
医療分	医療分 + 介護分	医療分	介護分
↓	↓	↓	↓
国保の保険税として納付（介護保険分はかかりません）	合計した額を国保の保険税として納付	国保の保険税として納付	介護保険料は市区町村に国保税とは別に納付

●今年度の改正点

地方税法の一部改正に伴う国民健康保険税条例の一部改正により、医療保険分の賦課限度額が53万円から56万円に引き上げられました。今年度の本算定の納税通知書は、今月中旬の発送を予定しています。内容をご確認いただき、納期内の納付にご協力くださいますようお願いいたします。

「ひとくち健康メモ」（国保中央会「国保のしおり」から）

減塩しよう！ 日本人に多い高血圧を予防するには、素材の味を生かした薄味料理がベスト。ほかに、麺類の汁を残す、調味料は味をみてからつけ、量は少なめにするなどの工夫をしましょう！

公共施設の新しい管理・運営方法

指定管理者制度って何？

●問合せ先 市役所総務課 内線 226



地方自治法の一部を改正する法律の施行により、市が設置した「公の施設」の管理について「指定管理者制度」が導入され、今まで市の出資法人等に限られていた施設の管理を、民間企業等の幅広い団体に行わせることが可能となりました。

今後、守谷市においても指定管理者制度を導入する予定ですが、今回はその概要についてお知らせします。

指定管理者制度とは

◎制度の目的

指定管理者制度は、民間事業者やNPO、自治会等に公の施設の管理を代行してもらい、民間等の能力やノウハウ等を活用しながら、市民サービスの向上、経費の削減等を図るとともに、多様化する市民ニーズに、より効率的・効果的に対応しようというものです。

◎制度の概要

今までの公の施設の管理・運営は、「市の直営」もしくは、「市の出資法人や公共的団体等が管理・運営する管理委託」の2つの形態に限定されてきました。しかし、管理や運営の対象者を幅広く求めることを目的に、地方公共団体が指定する法人や、その他の団体に行わせるのが指定管理者制度です。

また、制度の実施にあたっては、条例により指定の手續・管理の基準・業務の範囲等を定め、指

定管理者の指定についても、外部委員による選定や議会の議決を要件としています。

なお、公の施設であっても、個別の法律で管理主体が限定される学校・道路などの施設については、指定管理者に管理を行わせることができないことになっています。

◎指定管理者の業務

指定管理者は、条例に基づき、施設の維持管理や事業に関わる業務の運営等を行います。

また、施設の使用許可や利用料金を収入として徴収するなど、処分に該当する業務を含む公の施設の管理を行うことができます。

しかし、使用料の強制徴収、不服申立に対する決定、行政財産の目的外使用の許可等、法令によって地方公共団体の長のみができることとされているものについては、行うことができないことになっています。

指定管理者導入の流れ

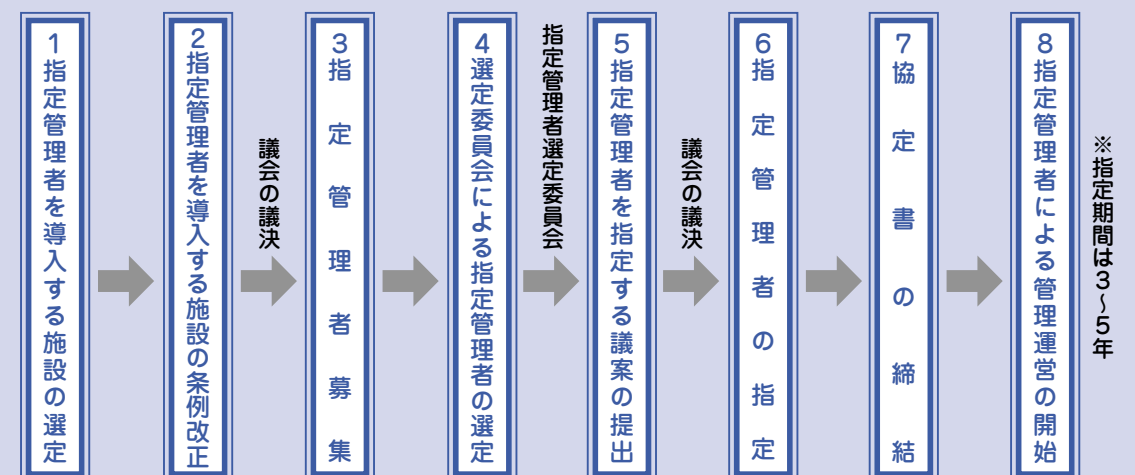

守谷市の取り組み

◎指定管理者導入方針 市では、地方自治法改正の趣旨に基づき、民間の能力やノウハウを活用しつつ、市民サービスの向上や経費の節減等を図るため、指定管理者の導入を図ります。

◎導入予定施設 現在、導入が決定している施設は、平成20年度開設予定の「南守谷児童センター」です。その他の施設については、庁内検討組織に

より検討中で、順次、指定管理者導入の手續を行う予定です。

検討中の主な施設は、公民館や中央図書館等の生涯学習施設、障害者福祉センター等の福祉施設、北守谷地区に設置予定の児童センターを中心とした複合施設です。導入決定後、広報紙やホームページ等で公募の周知を行います。

9月の子育てカレンダー

1土	赤 H19.3～6月生まれ（1回目）（幼）
3月	ほ み 中 幼 保 ポリオ
4火	ね 楽 2歳～ み ま 保 ポリオ
5水	ほ 0～1歳6か月 お ま 幼 健 3～4か月
6木	ね ねっこタウン ア 1歳 楽 1歳 り お ま 健 3歳5か月
7金	ほ 0～1歳6か月 ま 北 幼 健 1歳6か月
8土	赤 H19.3～6月生まれ（2回目）（サ）2歳
10月	ほ 正午～ ボ み 高 幼 保 ポリオ
11火	ね 1歳 楽 2歳～ み ま 保 離乳食教室（後期）
12水	ま 0～1歳6か月 ね お母さんの勉強室 ほ お 幼 保 離乳食教室（初期）
13木	ア 6～11か月 楽 1歳 お ま
14金	ほ 0～1歳6か月 ま 幼
15土	赤 H19.3～6月生まれ（3回目）（幼）
18火	楽 2歳～ 親 み 保 BCG
19水	ま 0～1歳6か月 ね お母さんの勉強室 ほ お 幼 健 3～4か月
20木	ア 2歳～ 楽 1歳 お ま 健 3歳5か月
21金	ほ 0～1歳6か月 ま 久 幼 健 1歳6か月 各事業 10月分予約開始 10:00～
22土	幼
25火	ね 0歳 楽 2歳～ み
26水	ま 0～1歳6か月 ほ お 幼
27木	ア お誕生会（7～9月生まれ） 楽 1歳 お 12:00まで ま 12:00まで
28金	ほ 0～1歳6か月 ま 高 幼
29土	幼

夢っ子ひろば（子育て支援センター・夢っ子ひろば ☎ 45-2462）

- ほ 子育て広場ほくえん（北園保育所集会所）10:00～15:00
- み 子育て広場みずきの（郷州小学校）10:00～15:00
- お 子育て広場おおがしわ（大柏生活改善センター）10:00～15:00
- ま 子育て広場まなびの里（もりや学びの里）10:00～15:00
- 中 出前広場中央（中央公民館）10:00～12:00
- 高 出前広場高野（高野公民館）10:00～12:00（金）・14:00（月）
- 久 出前広場久保ヶ丘（文化会館）10:00～12:00
- 北 出前広場北守谷（北守谷公民館）10:00～12:00（金）・14:00（月）
- リ リトミック 10:00～/11:00～ ★要予約
- 親 親子クッキング 9:30～12:00 ★要予約
- 赤 赤ちゃん体操 ★要予約
- ボ ぽかぽか子育て教室 10:00～12:00 ★事前に問合せ

ねっこ（まつやま保育園 ☎ 45-8828）

- ね ねっこ（親子活動）9:30～ ★要予約
※ねっこタウンは予約不要

アビエス（わかばのもり保育園 ☎ 48-1735）

- ア アビエス（親子活動）10:30～ ★要予約

児童館（☎ 45-2278）

- 幼 幼児フリータイム 9:00～12:00
- 楽 親子で楽しもう 11:00～11:40
- サ サタデーババ 11:00～11:50

保健センター（☎ 48-6000）

- 保 保健センター事業
- 健 健康診査

わかばのもり保育園運動会に



参加しませんか？



9月29日（土）に、わかばのもり保育園協グラウンドで運動会を開催します。未就園児のお子さんのための競技も用意していますので、思い出作りに親子でぜひご参加ください。

なお、参加を希望する方は、当日午前10時30分までに、運動場にて受付を済ませてください。皆さんのご参加、お待ちしております！

○日 時 9月29日（土）午前9時～

※雨天時は、9月30日（日）に延期

○会 場 わかばのもり保育園協グラウンド

○問合先 わかばのもり保育園 ☎ 48-1735

土浦児童相談所による巡回相談

子育てにお困りのことはありませんか？ 0～18歳の児童に関する相談を、児童福祉司・心理判定員・家庭相談員がお受けします。

▶日時 9月12日（水）午前10時～午後3時

▶会場 中央公民館

▶申込方法 9月5日（水）までに電話で申し込む（先着5名まで）

▶申込・問合先 市役所児童福祉課内「家庭児童相談室」☎ 45-2314

※相談は無料です。お気軽にご相談ください

■育児相談

家庭児童相談室（市役所内）	月～金 8:30～17:00 ☎ 45-2314
保健センター	月～金 随時 ☎ 48-6000
夢っ子ひろば	月～金 10:00～16:00 各ひろばにて随時 メール相談随時 kosodate@city.moriya.ibaraki.jp
ねっこ まつやま保育園	月～金 10:00～16:00 ☎ 45-8828 メール相談随時 yamayuri@luck.ocn.ne.jp
アビエス わかばのもり保育園	月～金 10:00～16:00 ☎ 48-1735 メール相談随時 http://www.citydo.com/sp/0297-48-1735
北園保育所	☎ 48-4897 ☎ 45-1160
土塔中央保育所	☎ 48-1876

■虐待相談通報窓口

市役所児童福祉課 月～金 8:30～17:15
☎ 45-1111 内線 157

＜守谷市母子保健推進員の紹介＞

一人じゃないよ、わたしたちもいるよ！！

市には、42名の母子保健推進員がいます。母子健康手帳交付時に、担当の母子保健推進員の紹介をしています。推進員の方は市から委嘱され、保健センターで研修を受けながら訪問活動をしています。

- 【主な活動】
- ①妊婦さんへの両親学級・母親学級の案内
 - ②赤ちゃんへ出生祝として、歯ブラシを届ける
 - ③守谷市の子育て支援の情報提供
 - ④保健センターでの健診や予防接種についてのPR

以上のことをお伝えしながら、守谷で妊娠・出産・子育てをする皆さんが「一人で悩まないように」、「孤独な子育てとならないように」と、身近な相談相手になれたらと思って訪問活動をしています。

最近では、訪問したお母さん方から、「近くの公園に行ってもお子さんと会わないのですが、近所にお子さんは住んでいるのですか？」と聞かれることも増え、近くに住んでいても知り合うきっかけがないことに気が付きました。

そこで、母子保健推進員主催で「はじめましての会」を、身近な地域で開催し始めました。参加した方からは、知り合うきっかけになったと好評です。

これからも、市民の皆さん・地域のお母さん同士のパイプ役として活動していきます。お気軽に相談してくださいね！

○●母子保健推進員に関するお問い合わせは、保健センター（☎ 48-6000）まで●○



▲はじめましての会の様子

シリーズ2

私の子育て



子育て中のお母さんたちが悩むこと、思うこと…。このコーナーでは、各広場に参加するお母さんたちの声をご紹介します！

トイレットレーニングは、どうしてますか？

- ・いきなり布パンツにして始めてみたら、うまくいきました。
- ・母親が見計らってトイレに連れて行ってます。
- ・トイレに可愛いキャラクターを置き、トイレに連れて行って、2週間目にすんなりオムツが取れました。
- ・子どもが好きなキャラクターのパンツを用意しました。
- ・「うんうん」という合図でおまるに誘って、うんちOK！
- ・失敗したとしても、叱らないようにしています。



親子であそぼう

手作りおもちゃ

『びっくりおばけちゃん』



ビニール袋をストローでふくらませるユーモラスなおばけのおもちゃです。

ストローから息を吹き込むので、息を吸ったり吐いたりする、呼吸器の機能を高めることもできます。また、おばけの顔をアンパンマンなどのキャラクターに変えても、喜ばれると思いますよ！

【材料】ビニール袋、紙コップ、曲がるストロー、セロハンテープ、色画用紙（顔のパーツ）

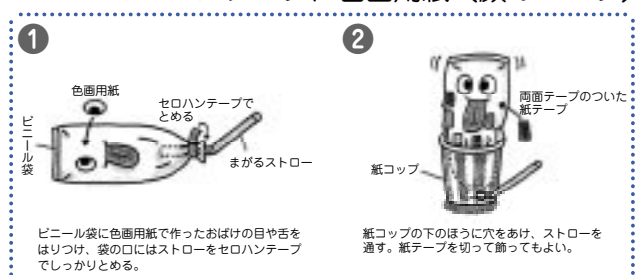

市民活動 サロン

●問合先 守谷市民活動支援センター ☎ FAX 46-3370
開館時間 午前9時～午後4時
休館日 日・月曜日、年末年始（左記以外の祝日は開館）

自分にできるボランティアを見つけてみませんか その3

身近な暮らしの中にボランティアはあふれています。「何をやるのが好きか」「何をやったら楽しいか」を考えてみませんか。ボランティア活動を始めたいけれど、どんな活動があるのか…分野別に活動を紹介していきます。

ボランティア活動分野別紹介

◆第3回 社会教育の分野◆

社会教育の分野のボランティア活動とは、社会教育の推進、学術・文化振興、芸術・スポーツ振興、人権擁護、平和の推進、国際協力、男女共同参画社会の形成、子どもの健全育成、情報化社会の発展、科学技術の振興、職業能力の開発、雇用機会の均等、消費者の保護等に関する活動と呼んでいます。



<守谷市での活動事例>

公開講座・公開講演会開催	スリランカ現地訪問団と子どもたちとの交流、絵画の市内展示会
生涯学習に関するセミナーの主催	「国際理解教室」の開催
歩いて高野を知ろう会の開催	人形劇・お話し会・手遊び工作
大野地区の伝統文化・民族文化の資料収集、聞き取り調査	親子で発見・宝探しウォーキング
地域の歴史と自然を訪ねるウォーキング開催	自然フォーラムの開催
図書館まつりに参加、図書館に置く絵本・手芸品の製作	学校行事などの訪問演奏会
「もりや社協だより」広報「じょうそう」音訳テープ作成	ローンボウルズ講習会
樹木、群生する野草の名札付け（地域の植生学習）	幼稚園・図書館での絵本の読み聞かせ
環境団体のネットワークづくり	小中学校からの依頼による手話指導
市内小学校の総合学習における野鳥観察の指導協力	子どもたちの参加による公園清掃活動
定例鳥類観察会の実施、野鳥の森散策路を整備	パソコン全般の各種勉強会開催、指導技術の向上
有機野菜づくりを通してイベント開催・参加	ビデオ上映会・撮影会、ビデオ制作技術の向上
障がい者への理解と啓発活動	消費者の保護を題材とした出前講座開催
市民生活向上のための公開講座開設	時間預託によるボランティア活動の普及
健康・医療・福祉分野の勉強会、公開講座等の啓発活動	

<守谷市民活動支援センター登録活動団体・個人（平成19年6月末）>

NPO法人 あい	個人活動	守谷市消費者の会
大柏里山の会	スリランカの子供達の就学を援助する会	守谷市女性セミナー連絡協議会
お話 まつぽっくり	図書館と歩む会	守谷鳥類調査会
おはなしクラブ わらべ	NPO法人 ナルクみらい	守谷にエコミュージアムをつくる会
NPO法人 おむすび	パソ・ボラ守谷	守谷ファンキープラス
高野まちづくりの会	NPO法人 びすけっと	朗読ボランティア コスモス
NPO法人 市民のための健康・医療ネットワーク（守谷支部）	女性セミナーミレニアム	守谷環境情報ネットワーク
	ひだまり公園グリーンレンジャー	守谷有機農園クラブ（MOCC）
手話サークル ふれあい	NPO法人 福祉の会 ねこのて	リカレント☆ねっと
常総映像	ふるさと大野を語る会	

（斎藤）48 | 3 4 6 7 ☎ FAX 事務局 常総映像・問合先

ボランティア活動紹介
～常総映像～

私たちが常総映像は、ビデオ作品制作技術の向上と地域活動に参加し、映像文化の活用を通じて地域に貢献することを目的として2004年に設立された非営利の団体です。

●活動内容

①常総映像の活動（会員の活動）／毎月第2日曜日、定例会を開催し、会員制作のビデオ作品を上映して相互研鑽を行っています。ほかに、撮影会や勉強会も定期的に開催しています。※定例会の見学希望者歓迎

②公益的市民活動や行事への支援活動／行政やNPO法人、ボランティア団体が主宰する『公益的市民活動及び行事など』に協力して、映像の企画・撮影・編集と、作品制作について支援活動を行っています。



ARCUS Artist in Residence-IBARAKI

アーカスって何？

●問合先 アーカススタジオ
守谷市板戸井2418 もりや学びの里内 ☎ FAX 46-2600（10:00～18:00）
✉ arcus@arcus-project.com http://www.arcus-project.com

アーカスプロジェクトは、アーティスト・イン・レジデンス（AIR）プログラムを中心とした茨城県主催のプロジェクトです。これまで12年間にわたり、世界中のアーティストが守谷で生活し、地域との交流も図りながら、創作・研究活動をしてきました。AIRとは、一定期間アーティストをその土地に住ませ、制作を支援するプログラムです。日本では90年代から定着し始め、守谷を拠点とするアーカスは、最も歴史の長いレジデンスプログラムの一つです。

いよいよ8月の終わりから、5名の招聘アーティストが守谷に到着し、スタジオでの創作活動を開始します。企画に参加したことのない方も、アーカスを通じて現代アートに触れてみませんか。「どのように？」と思った方のために方法をご紹介します。『あ・あ・か・す』と覚えてくださいね。

あたためる（アーティスト）

アーカスでは、卵を温めるように、作家としてのスタートを切ったばかりの才能あるアーティストを支援し、見守ってきました。彼らは守谷での滞在後、世界各国で創作活動を続け、活躍しています。過去に滞在したアーティストの展覧会などの情報は、ホームページでもご案内していきます。これを機会にお気に入りのアーティストを見つけ、その活動を一緒に応援していきませんか。

あつまる（スタジオ）

アーカススタジオには、現代アートを中心とした多くの美術関連の資料がそろっているのをご存知ですか？ 滞在アーティストたちの資料も合わせて展示していく予定です。アーカスは、制作の場でもあるスタジオを、市民の皆さんが気軽に立ち寄れる場所にしていきたいと考えています。資料の閲覧や最新情報のチェックに、ぜひ積極的にご活用ください。

かんじる（プログラム）

「アートってよく分からないけど、ちょっと知りたい」という方も、「現代アートの最前線を体験してみたい」、「とにかく何か面白いことに興味がある」という方も、今年度は目が離せないプログラムが目白押しです。毎回、さまざまなゲストがアーカスに登場。レクチャーシンポジウム、ワークショップ、映像上映、パーティー、ラウンジなど、いろいろな切り口からアートに迫ります。詳しくは、ホームページ等でまもなく発表される情報をご覧ください。

アーカスに滞在して作品を制作してきた、世界のアーティストたちによる成果発表「オープスタジオ」も、11月24日から12月2日までの9日間開催されます。こちらも見逃せませんよ！

すすめる（プロジェクト）

作品鑑賞やワークショップへの参加だけでなく、もっと積極的にプログラム運営に関わりたい、実践をととして現代アートやアート・マネジメントの世界についてもっと詳しく学びたい！ そんな方は、アーカスフレンズに参加してみませんか。アーカスフレンズは、一人ひとりが可能な時間で、できる範囲でアーカスの運営を手助けする、そんなボランティアのグループです。

●●●お知らせ●●●

2006年度の活動記録集ができました。見える形としては残りにくいアーティスト・イン・レジデンスの活動や、その他プログラムを豊富な写真とともにまとめた、一年の思い出がつまった一冊です。ちなみに、これまでの記録集は市役所ホールに展示してあります。また市の図書館にも所蔵されており、もちろんスタジオでも閲覧することができます。

▶ 2006年のスタジオ風景より



守谷市職員の給与等の状況を公表します

●問合せ 市役所総務課職員 G 内線 223

守谷市職員の人事行政における運営等の状況について、市民の皆さんに理解していただくため、次のとおり公表します。

(1) 職員の任免及び職員数に関する状況

職種別職員数		(人)		
職種区分	前年度職員数	退職者数	新規採用者数	今年度職員数
行政職	344	7	0	337
技能労務職	29	4	0	25
合計	373	11	0	362

級別職員数		(人)						
職 種		1 級	2 級	3 級	4 級	5 級	6 級	7 級
行政職	主な職務	主事	主事	主任	係長	課長補佐	課長	次長・部長
	人数	2	37	131	92	40	20	15
技能労務職	主な職務	用務員等	用務員等	用務員等	用務員等	主任		
	人数	0	0	8	6	11		

(2) 職員の給与の状況

職員の給与費						(平成 18 年度実績)
職員数	給 料	職員手当	期末勤勉手当	計	1 人当たりの給与費	
373 人	1,478,015 千円	560,000 千円	597,689 千円	2,635,704 千円	7,065 千円	

※職員手当には退職手当を含みません

初任給、経験年数別平均給料及び平均年齢							(平成 19 年 4 月現在)
種 別	初任給	10 年	15 年	20 年	平均給料	平均年齢	
行政職	大学卒 170,200	274,900	312,000	363,000	339,500	42 歳 5 月	
技能労務職	高校卒 145,100	—	254,300	287,700	311,100	49 歳 5 月	

◆職員の手当の状況

区 分		内 容	
期末勤勉手当	項目	期末手当	勤勉手当
	6 月期	1.40 月分	0.725 月分
	12 月期	1.60 月分	0.725 月分
	計	3.00 月分	1.45 月分
退職手当	項目	自己都合	勸奨・定年
	勤続 20 年	23.50 月分	30.55 月分
	勤続 25 年	33.50 月分	41.34 月分
	勤続 35 年	47.50 月分	59.28 月分
	最高限度	59.28 月分	59.28 月分
扶養手当	配偶者	13,000 円	
	配偶者以外の扶養親族	2 人目から 16 歳から 22 歳の子	1 人 6,000 円 1 人 5,000 円加算
住居手当	借家の場合	家賃 12,000 円を超える場合、家賃に応じて支給	最高 27,000 円
	自己所有	新築・購入後から 5 年間に限定	2,500 円
通勤手当	電車・バス利用者	1 か月 55,000 円までは全額支給	
	自動車利用者	使用距離に応じ 2,000 円～ 24,500 円を支給	

(平成 18 年度実績)		
区 分	内 容	
特殊勤務手当	職員全体に占める手当支給職員の割合	26.3%
	支給対象職員 1 人当たり平均支給月額	1,265 円
	手当の種類 (手当数)	13 種類
時間外勤務手当	職員全体に占める手当支給職員の割合	74.3%
	支給対象職員 1 人当たりの平均支給月額	31,845 円

◆過去 3 年間のラスパイレス指数

	H 16 年	H 17 年	H 18 年	
ラスパイレス指数	96.9	96.7	97.2	※ラスパイレス指数：国家公務員の給与を 100 とした場合の地方公務員の給与水準を示したものです
対前年比	0	△ 0.20	0.5	

◆特別職の報酬の状況

区 分	報酬等の月額	期末手当	
市長	800,000 円	6 月期	1.60 月分
副市長	646,000 円		
議長	430,000 円	12 月期	1.75 月分
副議長	397,000 円		
議員	367,000 円	計	3.35 月分

(3) 職員の勤務時間その他の勤務条件の状況

◆勤務時間の状況

勤務開始時間	勤務終了時間	休憩時間
8 時 30 分	17 時 15 分	12 時 15 分から 13 時 00 分

◆年次有給休暇の取得状況

平均取得日数	消化率
12.0 日	31.0%

◆育児休業の取得状況 (人)

区 分	平成 18 年度 新規取得者	昨年度からの 継続者	部分休業
男性職員	1	0	0
女性職員	3	3	1

(4) 職員の分限及び懲戒処分 of 状況

◆分限処分の状況 (人)

降 任	免 職	休 職	降 給	合 計
0	0	1	0	1

◆懲戒処分の状況 (人)

戒 告	減 給	停 職	免 職	合 計
0	0	0	0	0

(5) 職員の服務の状況

◆人事評価制度

業務実績を重視した人事評価制度により、勤務評定 (給料、昇任及び勤勉手当に反映) を実施しています。

(6) 職員の研修及び勤務成績の評定の状況

◆職員研修等の状況 (人)

区 分	受講人員
自主研修 (通信研修)	2
階層別研修 (吏員第一部課程研修等)	32
特別研修 (地方自治講座等)	106
派遣研修 (茨城県庁)	1
専門研修 (各課専門研修)	19

◆昇任試験の状況 (人)

区 分	受験者数	昇任者数
課長職試験	9	5
課長補佐職試験	22	5
係長職試験	30	7

(7) 職員の福祉及び利益の保護の状況

◆利益の保護の状況

区 分	処理件数	区 分	処理件数
措置要求	なし	不服申立て	なし

※地方公務員法第 46 条又は第 49 条の 2 の規定に基づき、公平委員会に対して行う勤務条件に関する措置要求又は不利益処分に対する不服申立ての状況です

▼日時 9月9日(日) 午前9時～正午※小学1～3年生／午後1時～4時※小学4～6年生▼会場 大利根グラウンド※小雨決行▼対象 市スポーツ少年団員又は市内在住の小学生▼講師 柏レイソルサッカー選手▼参加費 無料▼申込方法 電話で申し込む

サッカースクール開催
プロのサッカー選手が指導してくれます

▼日時 9月30日(日) 午後1時～3時▼会場 中央公民館美術室▼対象 市内在住の幼児・小学生20名※小学2年生までは保護者同伴。超過の場合抽選▼講師 取手おもちゃ病院ドクター▼参加費 無料※部品代徴収の場合あり▼持参品 修理したいおもちゃ▼申込方法 往復はがきに、住所・氏名・学年(年齢)・電話番号・教室名を記入し、9月14日(金)までに申し込む▼申込・問合先 市役所生涯学習課公民館G 内線279

子どもおもちゃ修理教室
壊れたおもちゃを直そう

▼申込・問合先 市スポーツ少年団サッカー部会 飯田☎45-11509

▼日時 10月6日(土) 午前8時10分中央公民館集合、午後5時帰着▼行き先 久慈郡大子町(おやき学校・茶の里公園・和紙人形美術館)▼対象 守谷・黒内小学校通学区域在住の小学生以上の方40名※小学4年生以下は保護者同伴。超過の場合抽選。定員に満たない場合は、他地区からの受入可▼参加費 大人2500円、子ども1500円※幼児無料▼交通手段 市大型バス▼主催 守谷地区公民館運営協力員青少年事業部

▼申込方法 往復はがきに、住所・氏名・年代(学年)・電話番号・教室名を記入し、9月10日(月)までに申し込む※1枚3名まで、1家族4名まで可

▼申込・問合先 市役所生涯学習課公民館G 内線279

ふれあい移動体験教室
行ってみよう・やってみよう！
袋田でおやきつくし

高野公民館運営協力員事業
芸術鑑賞教室
伝統文化・落語にふれ、楽しいひとときを過ごしませんか

▼日時 9月27日(木) 午前9時50分市役所正面前駐車場集合 午後6時帰着▼会場 台東区鈴木本演芸場▼交通手段 市大型バス▼対象 市内在住・在勤の方40名※超過の場合抽選▼参加費 5000円※入場料、昼食代、通行料、駐車場代▼申込方法 往復はがきに、住所・氏名・年代・電話番号・教室名を記入し、8月27日(月) 必着で申し込む

▼申込・問合先 市役所生涯学習課公民館G 内線277

●郷州公民館の教室・講座
郷州公民館では、各種教室・講座を計画しています

●やさしい「大人のピアノ」講座
▼日時 9月3日・10日、10月1日・22日、11月5日・12日の月曜日(全6回) 午前10時～11時30分
▼定員 15名▼参加費

1回1000円▼講師 有富久美子氏、神立佐和子氏
●AED講習会
▼日時 9月21日(金)、10月3日(水) 午後1時～4時▼定員 各日25名▼参加費 無料▼講師 南守谷消防署職員

●スペインの「食と文化」講座
▼期日 9月5日～12月5日の第1水曜日(全4回) 午前11時～午後2時▼定員 成人男女15名▼費用 1000円▼講師 千葉美恵子氏

●たのしい歴史教室
▼日時 9月15日～平成20年3月15日※12月を除く第3土曜日(全6回) 午前10時～11時30分▼定員 25名▼費用 1000円▼講師 関川安男氏

●親子「よさこいソーラン踊り」教室
▼日時 10月6日～平成20年3月15日の第1・3土曜日(全12回) 午後1時～3時▼定員 15組▼費用 教材費実費▼講師 石塚まゆみ氏(よさこいMORIYA)▼締切り 9月20日(木)

日 時	内 容	講 師	会 場
9/8(土) 13:30～15:30	近世の「道しるべ」と守谷を旅した人々	川嶋 建氏	集会室
10/16(火) 9:00～15:00	やまゆり号「お寺めぐり」と守谷の歴史	清瀧寺住職	清瀧寺
10/30(火) 13:30～16:00	未来都市「守谷の景観計画」を知ろう	市役所職員	会議室
11/14(水) 9:00～15:00	やまゆり号「お寺めぐり」と守谷の歴史	長龍寺住職 永泉寺住職	長龍寺 永泉寺

●ふるさとめぐり講座
▼定員 25名※全回参加できる方▼費用 実費

●対象 郷州小学校及び愛宕中学校通学区域在住の方
▼締切り 8月24日(金)
※「よさこいソーラン踊り」を除く▼申込方法 往復はがきに住所・氏名・年代・教室又は講座名を記入し、各締切りまでに申し込む
●会場・申込・問合先 郷州公民館 ☎48-6711

国際交流員
リッピターさんの
MORIYA 滞在記
最終回
別れはつらいものですけど…



滞在記を書くのも、これが最後になってしまうのはとても信じられません。ドイツでも日本でも、大事にすることがいっぱいありますので嬉しさと名残惜しさの気持ちが毎日変わります。

【ドイツで楽しみにしていること】 大好きな友達との再会で、Sundayというパブでの最初の生ビール。アウトドアプール。森の中の散歩。夏のビアガーデン。喫茶店の外でコーヒーを飲みながら人を見る。毎日TVドラマ。レバーケゼロールパン。サッカーヨーロッパカップ。24時間利用ATM。石から作った古い家。ヨーロッパ最大の無印はミュンヘンで開店。幸せ！

【日本で気に入ったこと】カラオケ(ドイツではレストランで皆の前で歌うという事です。怖いですね!)。ハローキティ地域限定。お好み焼き。「ライトセーバー」を持つている警察官。なくしたものは絶対戻るという奇跡。竹の子。日曜日のワンピース。「いらっしやいませ」と親切な店員さん。渋谷交差点と忠犬の像。夜の駅で歌う学生。神社の雰囲気(特に伏見稲荷大社)。おにぎり。24時間のコンビニ。かわいい靴。桜と紅葉の鑑賞。食べ物に対しての熱心さ。夏の火花。梨。ただの団扇とティッシュ。電車の中で穏やかに眠る乗客。

【ドイツになくてよかったこと】 1位ゴキブリ。2位巨大なクモ。それから、アイドリングストップ運動。5日間の動物センター。夏の蒸し暑さと熱帯夜。納豆(本当に頑張りましたが、申し訳ありません)。ガラスの小部屋に暮らしている子猫と子犬。冬場の外と内の同じような寒さ。「外国人さん」に対してのコメント(ハロー。お箸大丈夫?)

子どもでもできるのに「お上手」。捨て割り箸。

【ドイツになくて本当に寂しくなること】とてもかわいい子どもたち(特に北園保育園・郷州小学校・高野小児童クラブ・松前台小国際クラブへよろしく)。コロちゃん・リョウスケくんと一緒に散歩した方。箸さくらの皆さん。大切な友達との晩ご飯。かやの木での能。友達とスタバでのお喋り。元氣サロンでのクッキー作り。食堂での昼食会。火曜日、ドイツ語を本当に頑張ってくれた皆さん。いつも料理教室に参加していただいた皆さん(とても勉強になりました!)。大事なことを忘れないように：くらしの支援課の優しい同僚たち。

昔の生活に戻るのは嬉しいことですが、すぐにつまらなくなるかもしれません。私にとって、日本での日常は新しい経験、清新な感激、面白い勉強がある生活でした。ありがとうございます！

来月から新しい国際交流員ケツオルト・ブリタさん(ドイツ)が担当します。

男女共同参画コラム
だれもがいきたいと輝けるまちを目指して

ベビー・おナー参加者募集

「忙しい毎日でもひと段落、子どもたちも巣立ち、ようやく自分らしく過ごすことができる。」それが、『シニア世代(団塊の世代)』のイメージ。実際のところは？

新生活の形は夫婦ふたりきり、新しいことに再チャレンジなどさまざま。そんな新生活を、「すんなり、肩肘張らずに」送れるポイントを見つけてみませんか？

▼対象 市内在住・在勤の方▼定員 全回20名／1回のみ①20名②5名③5名④要相談※多数の場合抽選。

全回申込者優先▼申込方法

日 時	内 容	講 師	会 場
① 9/29(土) 10:00～12:00	生活設計『これからのライフプラン』～年金・保険制度のおはなし～	遠藤桂子氏(ファイナンシャル・プランナー、社会保険労務士)	北守谷公民館 会議室1・2
② 10/13(土) 10:00～13:00	共同作業(調理実習)『暮らしをもっと美味しく！楽しく！』～日々の食事を工夫する～	堀祐子氏(生涯学習インストラクター2級、料理教室講師)	中央公民館 調理室
③ 10/20(土) 13:30～15:30	自己発見『あなたとわたしに似合う色』～パーソナルカラーで自分らしさ発見～	ともぞう氏(カラーコーディネーター)	市役所 大会議室
④ 10/27(土) 13:00～15:30	地域活動『ボランティア入門講座』～社会教育・地域活動分野～	守谷市民活動支援センター主催	市役所 大会議室

①は、年金・保険制度に関する質問を事前に受付
②は、材料代500～600円

8月31日(金)までに、電話又は窓口で申し込む※①は、必要に応じて年金・保険制度に関する質問を記入(個人的な支給金額等の算定はご遠慮ください)

▼申込・問合先 市役所くらしの支援課男女共同参画G 内線133

中央公民館 夏休み子ども映画まつり 入場無料

▶期 日 8月23日(木)・24日(金)

▶会 場 中央公民館ホール

▶上映予定映画・ビデオ及び時間

【23日】「ムシキング」、「ラブ and ベリー」(各51分)

1回目 開場 9:30 上映 10:00～

2回目 開場 12:00 上映 12:30～

3回目 開場 14:30 上映 15:00～

【24日】常総広域視聴覚ライブラリー所蔵ビデオ

1回目 五味太郎「さる・るるる」(25分)

宮澤賢治「セロひきのゴージュ」(20分)

「にじいろのさかな」(24分)

開場 9:30 上映 10:00～

2回目 ディズニー「ダンボ」(60分)

開場 13:30 上映 14:00～

▶対 象 市内在住の方(各回400名、超過の場合は入場できません。ご了承ください)

▶問合先 中央公民館 ☎48-6731



8月23日(木)

8月24日(金)

▶入場方法 8月23日(木)入場希望の方は、8月19日(日)午前10時から下記の窓口で配布(1人2枚まで)の入場整理券をご持参ください

中央公民館[各回130枚]・郷州公民館[各回90枚]

高野公民館[各回90枚]・北守谷公民館[各回90枚]

※8月24日(金)は、先着順にて入場(入場整理券は必要ありません)

平成19年度生涯学習推進フェスティバル・子どもまつり “彩都ピア☆もりや” 参加団体募集!

サークル活動発表・体験コーナー・フリーマーケット

生涯学習フェスティバル&子どもまつり「彩都ピア・もりや」の参加団体を募集します。

- ▶募集团体
- ・舞台発表(ホール:8団体)
踊り、ダンス、歌など舞台で発表するもの。(1団体20分程度)
 - ・創作屋台(体験教室)
(2F講座室・集会室:5団体)
会員を増やしたいサークルの方
※材料費程度の参加料は可
 - ・作品展示(口ビー等 5団体)
 - ・フリーマーケット(10か所)

※申込多数の場合は抽選

※9月下旬、参加者の説明会を開催します

▶申込方法 申込用紙(申込先に用意)に必要事項を記入して8月31日(金)までに申し込む

▶申込・問合先 市役所生涯学習課生涯学習G
内線271・272

生涯学習推進フェスティバル

趣味を持つことは、新しい仲間との出会いや楽しみの発見につながり、人生を豊かにします。

生涯学習推進フェスティバルは、体験コーナーや学習成果の発表をとおして、生涯学習活動への参加のきっかけとなるように開催しています。

▶開催日 10月21日(日)

▶会 場 中央公民館

▶内 容 舞台発表、サークル活動体験コーナー、手作り体験教室、チャリティバザーほか

募集!!

【放課後子どもプラン】マネージャー、 【放課後子ども教室】指導員、【児童クラブ】指導員

市では、今年度から総合的な小学生の放課後対策事業として、放課後子どもプラン事業を実施します。プラン実施にあたり、次の3つの指導員を募集します。子どもが好きで活動的な方のご応募お待ちしております。

	放課後子どもプラン マネージャー	放課後子ども教室指導員	児童クラブ指導員
募集人員	4名	40名程度	若干名
応募資格	市内在住で子どもが好きな20歳以上の方 ※保育士・教員資格等のある方歓迎	市内在住で子どもが好きな20歳以上の方	市内在住で子どもが好きな20歳以上の方
勤務日時	月～金曜日の週5日 午後1時～6時 ※有給休暇制度あり	月～金曜日の週3日以上 午後1時30分～5時 ※春・夏・冬休み中を除く ※有給休暇制度あり	月～金曜日の週4日 午後1時30分～7時 ※有給休暇制度あり
報酬及び賃金	報酬 月額120,000円 (他に通勤距離に応じた交通費支給)	賃金 時給800円 (他に通勤距離に応じた交通費支給)	賃金 時給800円 (他に通勤距離に応じた交通費支給)
勤務場所	市内小学校 ※勤務場所の選択はできません	市内小学校 ※勤務場所の選択はできません	市内小学校 ※勤務場所の選択はできません
勤務内容	放課後子ども教室・児童クラブを総括した運営・企画・事務及び参加児童への指導	放課後子ども教室参加児童への指導及び見守り。 児童クラブ指導への協力	児童クラブ利用の児童への指導及び見守り。放課後子ども教室指導への協力

※その他、放課後子ども教室では、地域のボランティア(有償)の方も随時募集しています

▶申込方法 市役所総務課において、守谷市非常勤職員を登録する(履歴書(写真添付)を持参)

▶問合先 市役所生涯学習課生涯学習G 内線273・274

北守谷公民館 ふれあい体験教室

定期使用サークルの活動を体験してみませんか。皆さんのご参加をお待ちしています。

教室名(サークル名)	実施日時	部 屋	備 考
和紙ちぎり絵 (かたつむりの会)	9/12、26(第2・4水) 10:00～12:00	会議室1	はさみ、えんぴつ、おしぼり 教材費 1作品800円程度
エアロビクス (piyopiyoママ)	9/7、21(第1・3金) 9:30～11:30	多目的ホール	運動靴、飲み物、タオル、バスタオル、初回のみ無料 以降1回400円 託児あり1回100円
和のパッチワーク 【和布小物、つるし雛など】 (和のキルト つくし)	9/18、10/16(第3火) 13:00～16:00	美術工芸室	裁縫道具一式 材料代1回500円程度

▶対象 市内在住の成人 ▶申込方法 8月31日(金)までに、電話又は窓口で申し込む

▶申込・問合先 北守谷公民館 ☎47-0111

成人式を迎える皆さんへ

来る平成20年1月13日（日）に中央公民館において、平成20年守谷市成人式典を行います（正午受付開始予定）。

該当する方は、ご出席ください。案内状は、平成19年10月31日現在で市内に住民登録のある方に送付します。

なお、学校や仕事の都合で市外へ転出していて出席を希望する方や、11月1日以降に転入する方は、お手数ですが11月1日～30日の間にご連絡ください。

※昭和62年（1987年）4月2日～昭和63年（1988年）4月1日に生まれた方が該当になります

【申込・問合先】 市役所生涯学習課生涯学習G 内線272

成人式運営協力者募集！！

成人式典を皆さんの手で運営してみませんか？式典の内容を協議し、当日の運営（司会、受付、ピアノ伴奏、開・閉式の言葉等）にご協力いただける方や、新成人者を代表してのあいさつ・今後の抱負・決意等の発表をしていただける方を募集します。

新成人者の方ならどなたでも結構です。社会に出る第1歩として、ぜひチャレンジしてみてください。

ご協力していただける方は、9月20日（木）までにご連絡ください。

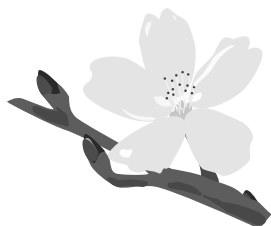
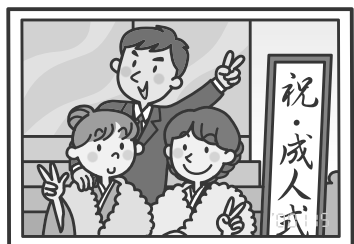

山ゆり俳壇（七月例会）

聖五月樞の姉の若返る

斎藤 和子

話し声大紫陽花に立ち止る

下村アサ子

ホトトギス育ての親と生みの親

田中政太郎

干し綱を引きずりし跡月見草

中村 邦彦

蜘蛛の囲や濡れて軒より竿の先

中村 信一

草引けばたちまち雀の砂浴場

西垣太久馬

夢心地旅の終りの螢狩り

古澤 房子

スペインの夏空澄みて一人旅

古谷 幸子

白で咲く父は水兵立葵

堀内 昭

大道に出でし蚯蚓の修羅場かな

松浦ゆき江

手花火や思ひ出といふ消ゆるもの

宮本 徹志

新緑の森の純度や悲劇的

諸藤留美子

レース編む指より昏れてゆく時間

安田 政子

木下闇黙して歩く仲の良さ

山田美枝子

目を細め木もれ日行かば大白蛾

やまだみえ子

大利根の幅余すなく梅雨濁る

山本 好子

浜木綿や初老の夫と波を聞く

青木 松風

一天の雲なき土曜の梅雨晴間

飯沼 信子

下総相馬氏の歴史（3）

鎌倉幕府の創設と相馬師常の活躍

治承4年（1180）8月、源頼朝は以仁王の令旨を得て、平氏打倒の兵を挙げたが「石橋山の戦」で脆くも敗れ、海路安房へ脱出して再起を図った。頼朝の呼び掛けに、9月、千葉常胤は子息太郎胤正・次郎師常らを相具して下総国府（市川市）で参会、その時の従軍は僅か300余騎であった。それでも頼朝は「常胤を座右に招かしめたまひ、すべからく司馬（常胤のこと）をもって父となすべきの由仰せらる」と鎌倉時代の正史『吾妻鏡』は記している。

その後、関東の武将が続々と頼朝の下に参陣し、10月、鎌倉へ到着した頃には5万騎に及ぶ大軍に膨れ上がっていた。「富士川の戦」後、はやる頼朝に上洛をとどめさせ関東経略に向けさせたのは、常胤・上総の広常・相模の三浦などの有力諸氏の総意であった。

この時期、頼朝は鎌倉にあって東国独立路線をめざしたのは正解で、源氏嫡流を武器に正統性を主張し、カリスマ性を演出し、同族でライバルの本曾義仲の暴走を制し、反乱から平氏打倒の内乱へと転化させ、武力をもって朝廷を威圧し続けた。

その間、広常が肅清され、弟の相馬常清も縁座によって囚人になった。一方、常胤・師常父子らは源範頼軍に随い「一ノ谷の合戦」で大手口を攻め、「壇ノ浦の合戦」では九州へ渡り平氏の退路を断って勝利に貢献した。

「源平合戦」の最大の功労者である源義経もまた頼朝と対立し、平泉へ逃亡したが、藤原泰衡に裏切られ、泰衡もまた「奥州合戦」で敗死し、奥州平泉三代の栄華はここに終焉した。

文治5年（1189）8月20日付「源頼朝書状案」（『薩藩旧記雑録』）に、「さうまの二郎、かさねて、二万きをまかりそろへし」と、頼朝は主だった御家人に対し、翌21日には平泉へ到着するよう厳命している。さうまの二郎とは相馬次郎師常のことで、相馬姓と呼ばれていることから、既にこの時点で、師常は「相馬」を名乗り、相馬御厨を支配下に置いていたことが窺われる。

師常の鎌倉屋敷は、今小路に在る異荒神（現異神社 鎌倉市扇ガ谷1丁目）の向かい側にあったとされ、直ぐ近くには師常が勧請したという相馬天王（現八坂神社）がある。相馬天王は、源家当主の館跡に建立された北条政子開基の寿福寺の隣にあり、この地は鎌倉幕府にとって聖地であり、師常が如何に有力な御家人であったことが窺い知れる。

師常の墓は、鎌倉時代特有の「やぐら」と呼ばれる横穴式墳墓で、近くの浄光明寺（扇ガ谷2丁目）の裏山の西山裾に造られた。玄室内に大きな龕と、その龕の前に室町前期の宝篋印塔と一石五輪塔が納められている。



鎌倉市史跡 相馬師常墓やぐら
鎌倉市扇ガ谷2丁目

市文化協会主催の拓本・表装講座が7月8日から開始され、参加した皆さんは、熱心に受講していました。



ア
ン
グ
ル



北守谷公民館の着付け教室に多くの方が応募。抽選の結果、20名の方が全5回にわたり先生の指導を受けることになりました。



ふるさと自慢

かごしまし 温泉の源泉数全国第2位のまち「鹿児島市」

♪花は霧島煙草は国分
♪燃えてあがるは桜島♪

この詩は、県下最大の祭り「おはら祭」に、踊り手と観客が一体となって楽しめる「おはら節」の一節です。私は、雄大な活火山・桜島が目前にそびえる県都鹿児島市で生まれ育ちました。桜島は、錦江湾の中央部で市街地の眼前にあり、雄大なその姿は多くの観光客を魅了し、鹿児島のシンボルとなっています。ときには2〜3000m上空まで噴煙を吹き上げて、観光客を驚かすこともあります。温暖で広大な県土は、美しい海・山・川、豊富な温泉、多様な動植物などの優れた自然、多彩な歴史・文化などの観光資源に恵まれており、国内外から年間約4600万人を超える観光客が訪れます。



うちむらしゅんいち
内村修一さん
(松ヶ丘7)

でも南九州の中核都市として繁栄を続けています。また、西郷隆盛や大久保利通など数多くの偉人たちがここで誕生し、明治維新のときに主要な役割を果たしました。市内には、往時の名所旧跡が数多くあるほか、歴史館や水族館など、新しい観光施設も整備されています。

南国鹿児島は、温泉の源泉数が全国第2位！いわゆる「銭湯」の数も全国第2位という温泉天国です。私も幼少のころ、よく「銭湯」に通い、温泉が当たり前のごとく思っていました。から、贅沢な話です。

南北600kmに及ぶ県土には、山間に湧く秘湯、溪流や湖畔の名湯、海辺の珍湯、長い歴史を持つ湯治湯などが点在しています。お目当ての温泉を求めて、温泉巡りの旅に出かけてみるのはいかがでしょう。



お詫びと訂正 広報もりや 7月10日号27頁「ふるさと自慢」に誤りがありました。お詫びして下記のとおり訂正します。

三、高田の秋はさやけく青田の川に紅葉つく
あ、この地 我等が故郷
森の都も錦をおびて
鐘がどよよあの寺町に

第20回全国小学生 ハンドボール大会



スポーツ少年団守谷クラブ

中山悟監督、榎本雅秀コーチ、増田徹コ
イチ、今野利彦、相澤祐太、仲村匠
中村光輝、地引大樹、海老原貴史、
今野貴透、仲村充、小野寺王広、川崎恵太、
今野豪哉、加藤領雄、柳澤秀、斉藤太一、
高橋佑太、広川功介、相澤菜月、今野孝弘、
相澤淳、仲村渉

全国大会出場者 紹介

(順不同・敬称略)

第38回日本少年野球 選手権大会



常総トリムボーイズ

おおひらかずまさ
大平和正代表、菅野尚
樹、木村直史、前田航
洋、秋元翔太、大平航輝、
佐々木陽介、松井孝晃、
染野陽平

あれ？ ジャガイモからミニトマトが？!



市民の方から「面白いものがある」とご連絡をいただき、カメラを持って伺うと…。ジャガイモを根っこに、ミニトマトが育っていました。どんな味がするのかな？!

としょかんへいこう！

8月の児童テーマ棚「いきもの」

◆資料の検索はホームページから（パスワード登録で予約も可能）
パソコン <http://www.lib.moriya.ibaraki.jp> 携帯電話 <http://mobile.lib.moriya.ibaraki.jp>

中央図書館
守谷市大柏937-2
☎ 45-1000
FAX 45-7500

読み聞かせボランティア養成講座

中央図書館では、定期的におはなし会を実施し、子どもたちに読書の楽しさを伝えていくよう努めています。読み聞かせ団体などの協力をいただき、毎月2回ほどおはなし会を行っています。まだまだ回数も人も足りません。

そこで、図書館でおはなし会を行うボランティアの養成講座を開きます。講座では絵本の選び方や実演の仕方などを分かりやすく指導しますので、初めての方でも安心です。

子どもたちの心を豊かにする絵本。その魅力を実感し、楽しさを伝えていきませんか？

日 程：9月21日、10月19日、11月16日、12月21日、1月18日、2月15日、3月7日
(いずれも金曜日)

時 間：午前10時～11時30分（15分前までにはお集まりください）

会 場：中央図書館

講 師：芳賀洋子氏（おはなしの森主宰）

募集人数：20名（応募者多数の場合は抽選）

申込方法：8月30日（木）までに、直接又は電話で中央図書館へ申し込む

※申込者全員に9月7日（金）までに結果をご連絡します

そ の 他：●抽選の場合、市内在住・在勤の方及び全7回の受講ができる方を優先

●講座終了後、読み聞かせのボランティアとして図書館に協力していただきます

●小さいお子さんがいる方やグループでの参加など、お気軽にご相談ください

共 催：お話まつぱくくり、図書館と歩む会



●【ふるさと守谷音頭】の作曲者はだれ？➡「知ってる？守谷～お祭り編～」の資料で調べてみよう ●

新しく入った本

※詳しくは各館に備え付けの新着資料リストをご覧ください。図書館のホームページからもご覧になれます。

書 名	著者名	出版社	所蔵館	ジャンル
大人のための日本地理	浅井 建爾／著	日本実業出版社	北	地理－日本
もっともっと野菜の本	吉田企世子／著	文化出版局	中	料理－野菜
好感をもたれる話し方のマナー	前島 大介／文	えい出版	高	語学－話しかた
熟年介護日誌	小林 弘忠／著	日本放送出版協会	図	ルポ－家庭看護
もりのびょういん	渡辺 鉄太／さく	福音館書店	北	絵本

所蔵館の説明 図：中央図書館 中：中央公民館 高：高野公民館 北：北守谷公民館

8・9月 休 館 日 毎週月曜日、8/31（金）、9/28（金）
開館時間 中央図書館 午前10時～午後6時（※木曜日は、午後1時～6時）
各公民館図書室 午前9時30分～午後4時30分

8 / 30（木）までの火～金曜日は、中央図書館の開館時間を午後7時まで延長します

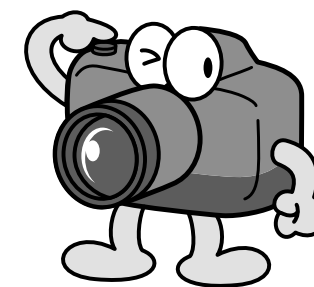

英語でコミュニケーション 英語インタラクティブフォーラム守谷大会 (7/6)

会場となった北守谷公民館では、7月30日に開催される県南大会出場を目指し、市内中学校2・3年生の代表16名が参加。

テーマが出題されると、参加者たちは流暢な英語を使って、コミュニケーション能力を競い合いました。



素晴らしい伝統芸能を披露 第19回芸能大会 (7/8)

中央公民館ホールで、市文化協会による芸能大会が開催されました。

当日は、100組を超える出演者の方々が、民謡・日本舞踊・箏曲・尺八といった素晴らしい伝統芸能を披露。会場を訪れた観客の皆さんを魅了しました。

市役所ロビーで午後0時25分～55分の間、夕べのコンサート出演者によるお昼のミニコンサートが開催されました(9月7日・14日も開催)。

たまたま来庁してコンサートを聴いた方は、ハーモニカの音色にうっとり。コーラスなども行われ、来庁者たちを魅了しました。



お 昼休みのひとときを素敵な音楽で お昼のミニコンサート (7/20・27)

協 働の力で公園をきれいに 乙子公園の樹木剪定・間伐作業 (7/7)

乙子公園の樹木剪定・間伐作業が、市民と行政による協働のまちづくりの一環で行われました。

参加者は総勢約50名。安全・安心な公園を作るため、手際よく木の枝を伐採するなど、参加者全員が協力し合い、午前中には安全できれいな公園になりました。



手 先を使って心と身体を健康を 高齢者(サロン通所者) 絵手紙展示 (7/13～31)

げんき館や各出前サロンに通所する方々が製作した絵手紙が、市役所ロビーに展示されました。

各サロンで製作した絵手紙は、サロンに集う人しか見られないのは寂しいとの意見が寄せられ、見に来た方々は、「この作品は上手、絵がきれいですね」と楽しげに鑑賞していました。



子どもたちの熱気でいっぱい！ 児童館まつり (7/26)

梅雨が明けたような気にさせる暑さの中、児童館まつりが開催されました。実行委員はすべて子どもたち。自分たちで作った小物を売ったり、くじをやったりと大賑わい。館内では自分たちで考えたゲームや輪投げ、宝探しなどが行われ、たくさんのお子であふれかえっていました。

安 全運転で楽しい夏休み！ 交通安全街頭キャンペーン (7/20)

ふれあい道路野目里塚交差点で、夏の交通事故防止県民運動・交通安全街頭キャンペーンを実施。

当日は、交通安全協会及び同守谷支部、交通指導隊、交通安全母の会、取手警察署、市職員が協力し、「安全運転をお願いします」とドライバーに呼びかけながら、啓発グッズを手渡しました。



8月の納期

- ・市民税・県民税……………2期
- ・国民健康保険税……………3期
- ・介護保険料……………3期

粗大ごみ収集日

申 込 日	収 集 日
8/20 ～ 8/24	9 / 5
9 / 3 ～ 9 / 7	9 / 19
9/18 ～ 9/21	10 / 3

9月のし尿収集日

日	区 分
3 4 5	大井沢地区
7 10 11	大野地区
13 14 18	高野、乙子、南守谷地区
20 21 -	原、原本町、北園
25 26 -	小山、奥山新田、奥山本田、
27 28 -	辰新田、同地、赤法花

休日・夜間緊急診療所

取手医師会病院（小児科除く）
☎0297-78-6111
取手協同病院（小児科：水曜日除く）
☎0297-74-5551
総合守谷第一病院（小児科：水曜日）
☎45-5111

人口と世帯数

平成19年7月25日現在

	前月比
世 帯 20,240 戸 (+ 52戸)	
人 口 57,070 人 (+123人)	
男 28,894 人 (+ 67人)	
女 28,176 人 (+ 56人)	
昨年同月人口 55,424 人	

モバイル！ もりや

携帯電話から市の情報を入手できます
<http://mobile.city.moriya.ibaraki.jp/>

◆主な内容◆

- ・もりやチャリナビ
- ・ポケット防災ガイド
- ・図書館蔵書検索
- ・市内バス時刻表
- ・鉄道時刻表
- ・スポーツ施設予約



食育だより

Vol.12

考えてみよう！「食」のこと



子どものメタボリックシンドローム

担当 保健センター・学校給食センター・児童福祉課

★年々、子どものメタボリックシンドロームが増えています！

近年、子どもたちを取り巻く環境は大きく変化しました。好きなものを好きなときに食べられる、室内で遊ぶことが多いための運動不足、塾通いなどで夜が遅い等の生活習慣で肥満はもとより、大人同様に内臓周りに脂肪が蓄積した「小児メタボリックシンドローム」になる例も少なくありません。

子どものときに太っていると、大人になってからも肥満になる確率が高く、心臓病や糖尿病などの生活習慣病になる要因です。そのリスクを下げるためにも、「小児メタボリックシンドローム」は、早い段階で食い止めなければいけません。

「小児メタボリックシンドローム」予防のための10か条

1. スナック菓子・ファーストフードは控える
2. 清涼飲料水・イオン飲料等は飲みすぎない
3. 野菜や果物は毎日食べる
4. 朝ごはんは必ず食べる
5. 早起きする
6. 早食いをしない
7. 夜更かしをしない
8. 外で体を使って遊ぶ
9. 家の手伝いを毎日する
10. テレビ・ゲームは毎日決まった最小限の時間内で！



★良い食習慣は、子どものころから身に付くものです！

子どものころからむちゃくちゃな食習慣だった人が、大人になってこれから生活習慣病に気を付けようと思っても、それは難しいことです。

スタートラインは、子どものときの食事習慣や生活習慣です。スタートラインから乱れていたら、大人になってバランスのよい食事を作れない、食べられないということになりかねません。まさに「三つ子の魂、百まで」です。

子どもの食習慣は、大人の役目と責任です。家族全員で取り組みましょう！

守谷市役所

〒302-0198 守谷市大柏 950-1

☎0297-45-1111（代表）

<http://www.city.moriya.ibaraki.jp/>

発行者 守谷市長 会 田 真 一

編 集 守谷市役所総務部秘書課